

## FICHE PROFIL DE Baignade - Synthèse (Page 1/2)

Date d'élaboration (ou de mise à jour du profil) :

mars 2023

|   |  |           |                                 |
|---|--|-----------|---------------------------------|
| Département :                                     | <b>Les Bouches du Rhône (13)</b>   | Commune : | <b>Saintes Maries de la mer</b> |
| Site de Baignade :                                | <b>LES ARENES</b>  |           |                                 |
| Contact de la personne responsable de la baignade | MAIRIE DES SAINTES MARIES DE LA MER - Monsieur le Maire<br>Avenue de la République - 13460 SAINTES MARIES DE LA MER - Téléphone : (04) 90 97 80 05 |           |                                 |

### DESCRIPTION GENERALE DU SITE DE Baignade

| Caractéristiques physiques de la zone de baignade | Photographie illustrative  |
|---|--|
| Plage d'implantation de la (des) plage(s):        | Plage du centre-ville  |
| Nature des plages:                                | Sable fin  |
| Equipements et usages de la zone de baignade      |  |
| Période d'ouverture :                             | 24 juin au 5 septembre   |
| Fréquentation estimée:                            | 200 personnes  |
| Equipements sanitaires:                           | 2 blocs sanitaires payant aux arènes                                   |
| Poste de secours et Heures de surveillance:       | Oui (de 11H00 à 18H30)   |
| Stationnement:                                    | Parkings à proximité : <200 véhicules                                  |
| Usages nautiques / loisirs aquatiques:            | Ecole française de voile<br>Location d'engins nautiques à pédales      |
| Accès aux animaux:                                | Accès interdit   |
| Autres équipements:                               | Douches, poubelles, restaurant de plage, point de collecte des déchets |



Plage avec baignade surveillée

### Localisation et Schéma de la zone de baignade



### HISTORIQUE DU CLASSEMENT QUALITE DU SITE DE Baignade

| Année                                 | 2018     | 2019     | 2020     | 2021     | 2022     |
|---------------------------------------|----------|----------|----------|----------|----------|
| Classement qualité (Directive 2006) : | <b>E</b> | <b>E</b> | <b>E</b> | <b>E</b> | <b>E</b> |

*E : eau de qualité excellente - B : eau de bonne qualité - S : eau de qualité suffisante - I : eau de qualité insuffisante*

|  |  |
|--|--|
| Description des épisodes de pollutions au cours des dernières années : | Aucun épisode de pollution n'a été signalé durant les 10 dernières années.   |
| Commentaires éventuels :   | Baignade en eau peu profonde et surveillée par des sauveteurs - secouristes. |

## FICHE PROFIL DE Baignade - Synthèse (Page 2/2)

|                    |                           |   |
|--------------------|---------------------------|---|
| Département :      | Les Bouches du Rhône (13) | Commune : <b>Saintes Maries de la mer</b> |
| Site de Baignade : | <b>LES ARENES</b>         |   |

### Recensement et localisation des sources potentielles de pollutions

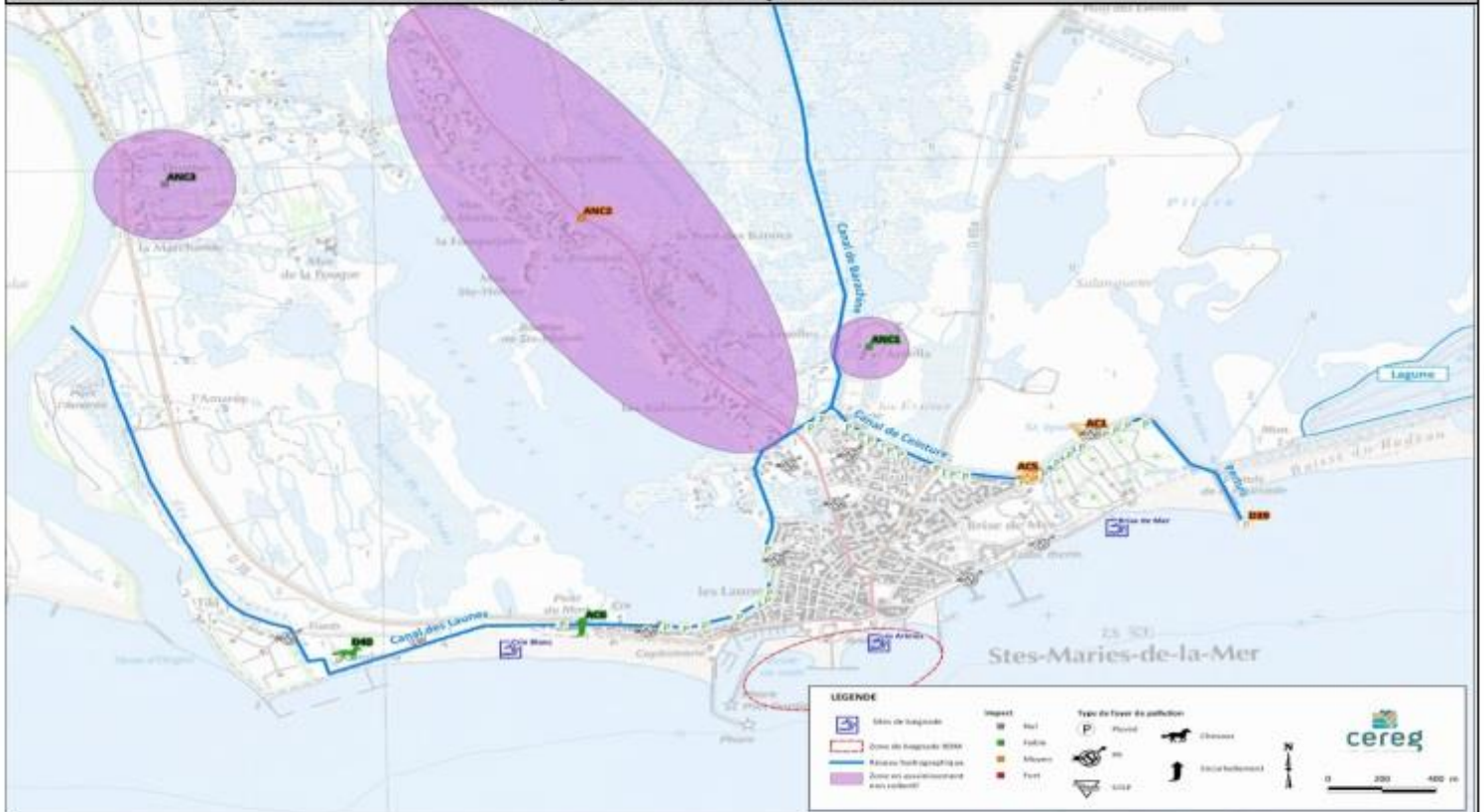

### Gestion préventive - Programme des travaux

| Diagnostic   |                              |        | Gestion préventive des pollutions   |  | Plan d'actions  |
|--|------------------------------|--------|---|--|---|
| Principaux foyers de pollution   | Type des foyers de pollution | Impact | Mesures de surveillances  | Indicateurs suivis   | Description des principales mesures de réduction des pollutions       |
| <b>Système d'assainissement non collectif de l'Avenue d'Arles (ANC2)</b> | Pollution potentielle        | Moyen  | Surveillance mensuelle du dispositif d'ANC.   | Débordement de la fosse septique / odeurs                                | Raccordement de l'avenue d'Arles au système d'assainissement communal |
| <b>Station d'épuration des Saintes Maries de la mer (AC1)</b>            | Pollution chronique          | Faible | Surveillance quotidienne du fonctionnement de la STEP<br>Analyse d'autosurveillance | Rejets chargés / odeurs<br>Dépassement des seuils de baignade            | Continuer la bonne exploitation de la station d'épuration             |
| <b>Canal du Pertuis (D39)</b>  | Pollution chronique          | Faible | Surveillance quotidienne du panache du pertuis                                      | Vent du sud-est et panache associé (rabattement des eaux sur les plages) | Sans objet  |
| <b>Trop-plein du poste de relevage de la STEP (AC5)</b>                  | Pollution potentielle        | Moyen  | Autosurveillance du PR  | Alarmes de télésurveillance  | Continuer la bonne exploitation de l'ouvrage                          |

Suivi quotidien de la baignade, couleur, transparence, température, mousses, odeurs ;  
Méduses et Algues : vigilance accrue aux éventuels changements anormaux de coloration, efflorescences et/ou irisations suspects.